

## JA だより



## CONTENTS

- 02 総会表彰
- 03 組合員懇談会
- 05 TOPICS
- 06 INFORMATION
- 09 三石産馬の活躍
- 10 理事会 / 市場結果
- 11 「未来へつなぐ農協のかたち」 理事 金森哲也 / 理事 土居正広
- 14 みついし農協機構配置図
- 15 みついし農業協同組合組織機構図
- 16 新入職員紹介
- 17 JA みついし担当職員紹介
- 20 送迎バス / 4コマ漫画



JA みついし

みついし農業協同組合

北海道日高郡新ひだか町三石本桐 224 番地 6

0146-34-2011

# 第44回 通常総会を開催

全議案が可決承認

4月3日(金) 午前10時より、本桐生活館にて「第44回通常総会」が開催されました。  
 本年度の総会は、本人出席・委任出席・書面議決を合わせて291名の出席により成立し、提出された5件の議案はすべて可決・承認され、滞りなく終了いたしました。  
 また、令和7年度の各種共励会における表彰者は、以下のとおりです。

## 令和7年度 JAみついし総会表彰の対象者一覧

### 和牛部門

- (肥育の部) 出荷頭数 15 頭以上の平均格付上位 3 名  
 ①前川 忠昭 様 ② 河合 博文 様 ③ 澤田 祐喜 様
- (素牛の部) 当該年の市場出荷頭数が三石平均 19.9 頭を上回る平均単価上位 3 名  
 ① 松本 俊博 様 ② 久米 和夫 様 ③ 佐藤 秀美 様

### 水稲部門

- 出荷数量 100 俵以上の出荷者の内、蛋白値が低い 3 名  
 ①澤井 久志 様 ② 嵐 英樹 様 ③ 村瀬 若陽 様

### 花き部門

- 500 坪以上作付で坪当りの販売金額が上位の 3 名  
 ①森山 博明 様 ② 浦東 朝和 様 ③ 中山 育雄 様

当該年における、中央競馬重賞競走及び地方競馬ダートグレード競走優勝馬生産牧場

### 軽種馬部門

レース名	格付	馬名	生産牧場名
第 72 回 日経新春杯	G II	ロードデルレイ	(有)ケイアイファーム 様
第 73 回 クイーンステークス	G III	アルジーヌ	
第 27 回 かきつばた記念	Jpn III	ロードフォンス	(有)木田牧場 様
第 30 回 シルクロードステークス	G III	エイシンフェンサー	
第 61 回 福島記念	G III	ニシノティアモ	(株)タツヤファーム 様
第 27 回 兵庫ジュニアグランプリ	Jpn II	トウカイマシェリ	(有)平野牧場 様

※軽種馬生産振興会総会にて表彰

### 酪農部門

- 高品質乳生産の部 - 細菌・細胞数が最も優れた生産者  
 SSK DAIRY FARM (株) 様
- 高成分乳生産の部 - 脂肪率・無脂固形分率が最も優れた生産者  
 安田 悦郎 様



組合員懇談会質疑応答内容

過去5年間の経営分析結果を見ると、農産課は損失が続いている。花き販売は好調であるにもかかわらず、その要因は何か。

当組合では、農産課が販売と営農指導の両面を担っております。販売面だけを見ると、販売手数料が主な収益源となっておりますが、営農指導も同一職員が担当しているため、(部門別損益表にすると)人件費やその他コストの配賦分を含めると損失が発生している状況です。一方、他JAでは、販売と営農指導がそれぞれ別部門で担われていることから、販売を担う農産課では損失は発生せず、営農部門において損失が計上される構造となっております。



営農部において、若手から中堅職員の離職が続いているように見受けられる。これを踏まえ、職員個人ごとの目標管理(KPI)を導入し、達成度に応じた報奨制度を設けるなど、モチベーションの維持・向上に向けた取り組みが必要であると考ええる。

当組合では、正職員を対象に年度当初の自己申告面談において目標設定を行い、8月には進捗状況を確認する中間面談、年末には達成度を確認する面談を担当部長が実施しています。これらの面談においては、業務上の悩みや仕事への意欲、人間関係、異動希望等についてもヒアリングを行い、早期離職の防止はもとより、メンタルヘルス不調や不祥事の未然防止を目的としております。

一方で、これまでの中途退職者の退職理由は多岐にわたっておりますので、一つの理由を精査し、魅力があり働き甲斐のある職場づくりに向けて、職員教育や各種研修を適宜実施するとともに、人事評価制度の見直しや、ご意見いただいた報奨制度の検討に努めてまいります。

自身が就農地を選定する際、その地区の農協の安全性を重要な判断材料の一つとしていた(経営の健全性が高いJAであるからこそ、継続的かつ手厚い支援が期待できる)。この点を踏まえ、当組合の自己資本比率の高さや安全性の高さについて、より積極的にアピールしていくべきであると考ええる。

就農地の選定において、農協の安全性は重要な判断材料であると認識しております。当組合は、R7自己資本比率が23.19%と、道内平均や金融機関平均と比較しても高い水準にあり、安定した経営基盤を有しております。また、貸出金の不良債権比率についても低水準で推移していることも、当組合の強みの一つと言えます。

今後は、広報誌やホームページ等を活用し、ディスクロージャー誌により自己資本比率をはじめとする経営の健全性について分かりやすく発信するとともに、就農検討者が安心して就農できる環境づくりにつなげてまいります。

(金融機関では、8%以上…国際基準最低ライン、10%以上…健全(目安)、12%以上…かなり優良)



転作地が畑地化され、その土地の評価額はどのくらい下がっているのか。

評価は毎年下がっています。最終的には田の評価から畑の評価になります。

賦課金や手数料を今後引き上げられることを検討しているのか。

現在のところ、賦課金および手数料の引き上げについては検討しておりません。しかしながら、道内の他農協においては見直しを実施している事例も見受けられることから、当農協においても、今後の収益状況等を踏まえ、必要に応じて検討していく可能性があります。

【これより要望】

要望…農協の収益が伸び悩む要因の一つに、貸出金の減少がある。こうした中、融資業務においては、窓口での対応に加え、組合員のもとへ積極的に足を運びながら、資金需要の把握ときめ細やかな提案を行っていくことが求められる。

要望…農協を組合員が支えるような農協はならない。理事会においては中期計画の進捗状況を常に厳しく検証し、何が不足しているのかを明確にしたうえで、実効性ある農協運営を行ってほしい。

要望…再生協議会は、将来の転作地整備を見据えた機能が求められていたにもかかわらず、これまで転作奨励金の配分にとどまっていた。今後、畑地化の進展や令和9年での畑地化奨励金の終了を見据え、農協としてどのような方向性で取り組んでいくのか、職員一人ひとりが主体的に考え、対応していくことが求められる。

要望…受益者負担7.5%で基盤整備を実施できる中山間事業が、令和10年に開始予定となっている。これに向けて、令和8年度中に町と密に相談・連携しながら本地域の将来像（青写真）を明確にし、令和9年度には最終的な受益者の申込み整理を行ったうえで、令和10年度から円滑に事業をスタートできるように、農協として主体的に対応してほしい。農協の力を最大限に発揮し、この地域で農業を将来にわたって続けていけるよう、組合員とともに力を合わせて取り組んでいきたいと思います。

JA への就職希望者 100% 就職  
(令和6年度実績)

# JA カレッジ

令和8年度  
入学生  
第2回募集

オープン  
キャンパス  
随時開催中

募集  
要  
項

募集人数 40名 (男女共学) / 修業年限: 1年  
居住形態 寮完備 (全室個室) / 通学も可  
受験資格 令和7年4月1日時点で27歳未満の方  
大学・短大・専門・高校の卒業 (見込) 者  
試験日 12月6日 (土)  
願書受付 10月1日 (水) ~ 11月21日 (金) ※消印有効

JAグループ職員養成校

JAカレッジ

一般財団法人  
北海道農業協同組合学校  
〒069-0834 江別市文京台東町 43-1  
☎ 0120-918-417



「JAカレッジ」で検索、またはQRから

# 第44回 みついし牛枝肉研究会

4月22日、東京食肉市場で「第44回みついし牛枝肉研究会」が開催されました。みついし牛の肥育技術のさらなる向上と、ブランドとしての認知度・評価向上を目的に、24頭が出品され、最優秀賞をはじめ6つの賞を競いました。

栄えある最優秀賞には、A-5（BMS12）、kg単価2,957円を記録した、前川忠昭さん出品の「国之姫」（父：福之姫）が輝きました。

また、上物率（4・5等級）は95.8%、5等級率は87.5%という高い成績を収め、改めて「みついし牛」の高い品質とブランド力を広くアピールする機会となりました。

## 受賞者一覧

区分	出品者	名号	血統			格付	枝重量	販売金額
			父	母の父	母の祖父	BMS	kg単価	
最優秀賞	前川 忠昭	国之姫	福之姫	安福久	勝忠平	A-5	599	1,771,243
						12	2,957	
優秀賞	山野 美幸	龍舞	百合美	百合白清2	安福久	A-5	587	1,648,296
						12	2,808	
	森 誠	どりあん	北美津久	芳之国	勝忠平	A-5	574	1,468,866
						12	2,559	
優良賞	河合 博文	りぶ	百合美	美津照重	安福久	A-5	464	1,166,032
						11	2,513	
	小田原 隆幸	ななみ	北美津久	美国桜	百合茂	A-5	545	1,448,065
						11	2,657	
	うらかわ共同肥育センター	ゆりみつ	北美津久	百合茂	安平照	A-5	493	1,279,828
						11	2,596	

最優秀賞

前川 忠昭

ローズ芯面積 121cm<sup>2</sup> バラ厚 11.3cm

優秀賞

山野 美幸

ローズ芯面積 121cm<sup>2</sup> バラ厚 9.6cm

優秀賞

森 誠

ローズ芯面積 100cm<sup>2</sup> バラ厚 9.7cm



## 「日胆ブラックアンドホワイトショウ」開催

～リザーブジュニアチャンピオン、  
リザーブグランドチャンピオンを獲得！～

4月23日、「日胆ブラックアンドホワイトショウ」が開催されました。三石地区からは、川上地区のSSK DAIRY FARM（代表：佐々木純一さん）が5頭を出陳し、各部門で優秀な成績を収めました。さらに、総合的に優れた成績を収めた牧場に贈られる「最優秀牧場賞」も受賞しました。



### 結果

第3部	未経産 (11か月～13か月未満)	SSK ウイル ウイングダム	【第4位】
第4部	未経産 (13か月～15か月未満)	SSK ラキブレ ベスタニア アリーナ	【第2位】
第5部	未経産 (15か月～19か月未満)	SSK ウイル ドア ウイングダム	【第1位】
第7部	経産 (2歳クラス)	SSK サンダー ブック ET	【第2位】
第8部	経産(3歳クラス)	SSK ケアフル ウイルウイングダム	【第1位】

また、各部門の上位牛によって選出されるチャンピオン審査では、  
**SSK ウイル ドア ウイングダム** が  
未経産部 準最高位（リザーブジュニアチャンピオン）  
**SSK ケアフル ウイル ウイングダム** が  
経産部 準最高位（リザーブグランドチャンピオン）  
にそれぞれ輝きました。

なお、5月23日～24日には「北海道ブラック&ホワイトショウ」の開催も予定されています。今後のさらなる活躍に期待が高まります。



## リーディングジョッキー競走 協賛レースを開催

～プレゼントキャンペーンも実施～

4月16日、門別競馬場にてJA みついし協賛「リーディングジョッキー競走Ⅰ・Ⅱ」が開催されました。

当JAでは昨年に引き続き、総合優勝騎手を予想するプレゼントキャンペーンをホームページ上で実施。当JAのInstagramアカウントをフォローしたうえで予想的中させた方の中から、抽選で豪華賞品を贈呈しました。

賞品は、「みついし牛1kg」と「三石産 春アスパラ1.5kg」を各5名様にプレゼント。

レース当日は、全国の競馬ファンから約154件の応募が寄せられ、現在Instagramフォロワー数も1,260人となっており、多くの方にJAみついしの情報を発信しています。

また、レース後に行われた表彰式では、地原理事がプレゼンターを務め、式に華を添えました。





## 高校生インターンシップツアーを開催

～地域産業の魅力を体感～



3月2日、町内で建設業を営む出口組、幌村建設の2社と合同で、日高管内の高校2年生を対象としたインターンシップツアーを昨年に続き開催しました。

本ツアーは、勤労観や職業観を養い、働くことの意義や社会人としてのマナーを学んでもらうことを目的に実施。複数の業種を一度に体験できるように、3社合同による「ツアー形式」で、事務所や工事・作業現場を巡回しました。

当日は、静内高校および静内農業高校から計20名が参加。当JAでは事務所見学のほか、軽種馬産業に関わる業務について紹介を行いました。また、日高軽種馬農業協同組合の協力により、実際に馬のセリが行われる北海道市場も見学。話題となったドラマのロケ地ということもあり、参加者の関心を集めました。

ツアー後半では、日高自動車道延伸工事の現場見学に加え、VR体験やICT技術を活用したバックホウの操作体験も実施。参加した高校生たちは、地域のおさまざまな産業に触れながら理解を深め、充実した一日を過ごしました。



## 健康経営優良法人 2026に 認定されました



令和8年3月、当JAは経済産業省と日本健康会議が選定する「健康経営優良法人制度」に基づく「健康経営優良法人2026（中小規模法人部門）」に認定されました。

昨年に引き続き4年連続の認定となります。

当JAでは職員の健康を第一に考え、職員全員が心身ともに健康で毎日ハツラツと働けるように健康診断や健康相談、メンタルヘルス研修を定期的実施しています。

職員一人ひとりが組合員皆様に寄り添い、より高いニーズに応えられるよう、これからもよりよい職場環境づくりを推進していききたいと思います。

**健康経営優良法人認定制度とは** 地域の健康課題に即した取り組みや日本健康会議が進める健康増進の取り組みのもとに、特に優良な健康経営を実践している法人を顕彰する制度です。

## 労働保険年度更新手続きのご案内

受付期間	5月8日 金 から 5月15日 金
提出先	JA みついし 管理部
提出書類	<b>1 種加入事業場</b> <ul style="list-style-type: none"><li>・労働保険料等算定基礎賃金等の報告</li><li>・労災保険確定・概算申請書</li><li>・口座振替依頼書</li></ul> <b>2 種加入事業場</b> <ul style="list-style-type: none"><li>・労災保険加入申込書兼口座振替依頼書</li></ul>

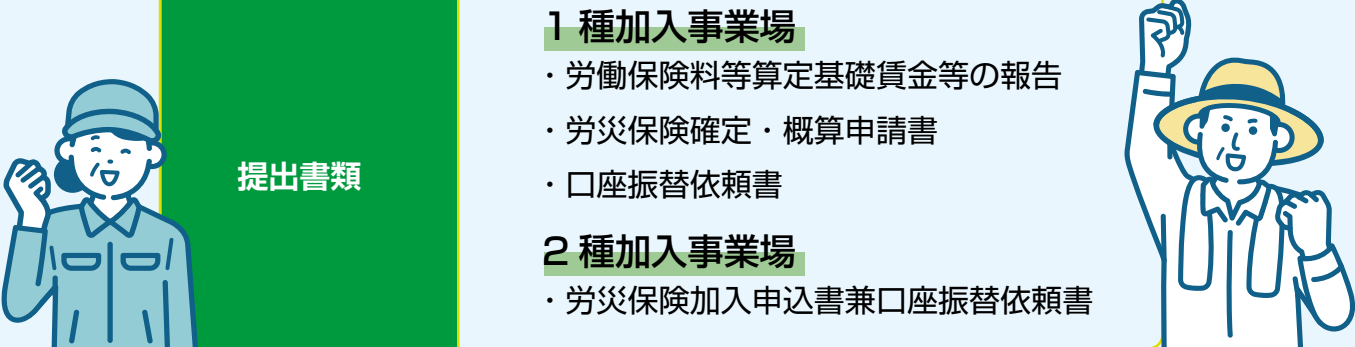

令和 8 年度労働保険年度更新手続きの受付を上記の日程で行います。  
5 月 1 日付けで当 J A より案内文書を送付しております。同封の提出書類にご記入の上、ご持参いただきますよう、よろしくお願いいたします。

お問い合わせ先  
管理部 山田・高村

一斉推進を  
実施いたします



5 月 27 日、28 日、29 日の 3 日間で共済担当職員・共済連苦小牧駐在担当を中心に推進に伺います。

推進には、担当職員以外にも各部からご協力いただき、多数のお宅を訪問させていただきます。現在加入している保障内容の確認や、新たに保障が拡充した共済をご紹介します。昨今、自然災害・地震が続いていますので建物の保障についても強化してご提案させていただきます。

なお、上記日程以外にも保障内容の確認や相談などいつでもお待ちしております。

お問い合わせは金融部共済課までご連絡ください。  
TEL : 0146-34-2014



## 花きの共撰出荷がスタート

4 月 1 8 日より、本年度の花き共撰出荷が始まりました。

初日は 1 3 戸の生産者から計 1 6 0 箱の出荷があり前年並みとなりました。

これから 5 月の母の日に向けて出荷量が増えてくる見込みです。



# 三石 優駿



## 三石産馬の活躍



第27回 かきつばた記念 Jpn III

**優勝** ダノンフィーゴ号 [4歳牝馬]

川上 | ケイアイファーム生産

2/23

名古屋

名手・川田将雅騎手とのコンビで、地方交流重賞「かきつばた記念」に出走しました。レースはスタート後、中団で脚をため、3コーナーからスパート。しぶとく逃げる先行馬を、4コーナーでの巧みなコーナークワークで捉えると、直線では鋭い末脚を発揮し一気に突き抜けました。2着に3馬身差をつける快勝で、見事、重賞初制覇を飾りました。



第18回 ユングフラウ賞 S II

**優勝** アンジュルナ号 [3歳牝馬]

梶舞 | 千里ファーム生産

2/25

浦和

暮れの東京2歳優駿牝馬を制し、目下4連勝中の同馬は、主戦・野畑凌騎手とのコンビでユングフラウ賞に出走しました。レースは序盤から2番手につけ、4コーナー手前で楽な手応えのまま先頭へ。直線ではそのまま後続を突き放し、危なげない走りでの快勝。見事、重賞3連勝を飾りました。



第72回 桜花賞 S I

**優勝** アンジュルナ号 [3歳牝馬]

梶舞 | 千里ファーム生産

3/18

浦和

南関東3歳牝馬三冠の一つ、桜花賞に主戦・野畑凌騎手とのコンビで出走しました。単勝1.1倍の圧倒的な支持を集め、レースではスタートからハナを奪取。追いつがる有力馬たちを最後まで寄せ付けず、そのまま押し切ってゴールしました。春の南関東3歳牝馬の頂点に立つ、堂々たる勝利となりました。



第23回 はがくれ大賞典オープン

**優勝** シンメダージュ号 [5歳牝馬]

本桐 | タガミファーム生産

3/29

佐賀

これまでJRA勢を相手に重賞で好走してきた同馬は、吉原寛人騎手とのコンビで、連覇を懸けて佐賀重賞・はがくれ大賞典に出走しました。道中は3番手でレースを進め、3コーナーからスパート。追いつがる後続を最後まで寄せ付けず、そのまま押し切ってゴール。見事、連覇を達成しました。



第3回 ネクストスター中日本

**優勝** ミモザノキセツ号 [3歳牝馬]

富沢 | 米田和子牧場生産

4/7

金沢

昨年のネクストスター名古屋を制した同馬は、中日本の3歳短距離王決定戦・ネクストスター中日本に、望月洵輝騎手とのコンビで出走しました。レースはスタートからハナを奪い主導権を握る展開。最後の直線では一度は後続に先頭を譲るも、勝負根性を発揮して差し返し、見事優勝を飾りました。

## 第2回理事会 令和8年2月26日開催

### 【報告事項】

- ・定例報告  
行事報告・行事計画、各部実績報告
- ・1月末組合員勘定残高について
- ・信用リスク管理債権について
- ・JAバンクの内部監査態勢構築にかかる指針の変更について
- ・令和7年度 米穀共同計算販売報告について

### 【議案】

1. 組合員の加入について
2. 12月末金融監査の回答について
3. 令和7年度コンプライアンス・プログラムの実践状況報告並びに令和8年度コンプライアンス・プログラムの設定について
4. 令和7年度 1月末自己査定結果について
5. 令和7年度 貸付金利息減免・未計上について
6. 令和7年度 破産更生債権等の状況について
7. 令和7年度 各共励会総会表彰について
8. 令和7年度 補正(国費)スマート農業支援サービス事業の申請について
9. 令和8年度 米麦における共同計算基本要領に基づく重要事項の決定について
10. 令和7年度 決算、剰余金処分(案)について
11. 令和7年度 決算手当の支給について
12. 収支シミュレーションの設定について
13. 令和8年度 職員給与について
14. 令和8年度 組合員賦課金、及び徴収方法について
15. 令和8年度 販売歩合金について
16. 令和8年度 事業計画、並びに収支予算(案)について
17. JAバンク基本方針の変更について
18. 令和7年度 農業労災徴収・納付状況報告について
19. 顧問弁護士との顧問契約について
20. その他



## 第3回理事会 令和8年3月17日開催

### 【報告事項】

- ・定例報告  
行事報告・行事計画、各部実績報告
- ・2月末組合員勘定残高について
- ・貸付牛産子返還状況について
- ・監査報告について
- ・4月1日付け職員の人事異動について

### 【議案】

1. 組合員の脱退・増口について
2. 機構変更に伴う職制規程の一部変更について
3. 総会の招集および総会に付議すべき議案、並びに総会参考資料について
4. 組合員懇談会開催日程および資料について
5. 書面議決の取扱いについて
6. その他

## 第4回理事会 令和8年4月24日開催

### 【報告事項】

- ・定例報告  
行事報告・行事計画、各部実績報告
- ・3月末組合員勘定残高について
- ・令和7年度 事業剰余金の処理について
- ・業務分掌及び組織団体担当事務局について
- ・令和7年度 期末監査代替的調査結果に係る報告について
- ・役員退職慰労金の支給について
- ・地方債の貸付に係る報告について

### 【議案】

1. 組合員の加入・脱退について
2. 各生産団体等の担当理事構成の一部変更について
3. 令和8年度 役員報酬の配分について
4. 退職金の支給について
5. 道常例検査に係る検査指摘事項の改善・対応状況報告について
6. 行政庁に対する業務報告書の提出、並びにディスクロージャー誌について
7. 北海道猟友会日高中部支部三石部会への助成について
8. 貸出業務の決裁範囲の承認について
9. 組勘貸越限度額の変更について
10. 組勘貸越限度額の変更について
11. 軽種馬配合資金の貸付について
12. 農業経営ステップアップローンの貸付について
13. その他

## 黒毛市場

### ○ホクレン南北海道家畜市場

開催日	性別	頭数	平均体重	販売価格	平均価格	最高価格	最低価格	K g 単価	DAY 単価
2月12日	去	19	338kg	15,127,000	796,158	891,000	415,000	2,358	2,661
	雌	16	307kg	10,701,000	668,813	744,000	358,000	2,181	2,151
	繁殖等								
合計		35	323kg	25,828,000	737,943				

※最高価格: 去) 三和 忠雄さん、雌) 三和 忠雄さん

開催日	性別	頭数	平均体重	販売価格	平均価格	最高価格	最低価格	K g 単価	DAY 単価
3月11日	去	33	339kg	26,763,000	811,000	955,000	600,000	2,390	2,699
	雌	16	310kg	11,205,000	700,313	825,000	617,000	2,257	2,286
	繁殖等	3		2,011,000					
合計		52	330kg	39,979,000	774,857				

※最高価格: 去) 松本 俊博さん、雌) 久米 和夫さん

## 花卉市場

	個撰		共撰		合計		前年	
	本数(千本)	金額	本数(千本)	金額	本数(千本)	金額	本数(千本)	金額
2月	108	9,118			108	9,118	156	14,597
3月	160	14,425			160	14,425	256	23,311
3月までの累計	293	26,254			293	26,254	434	40,636
					累計前年対比		67.5%	64.6%

# 未来へつなぐ 農協のかたち

役員に聞く、  
これからのJAみついし



高齢化や担い手不足など、農業を取り巻く環境が大きく変化  
中、これからのJAみついしはどのような役割を果たしていくのか。  
役員に今後の方向性と地域農業への想いを伺いました。

## 金森 哲也

令和4年4月 理事就任  
経営体：花き生産



Q これからの農協には、どのような課題や変化が求められると考えていますか。

これからの農協には、各事業の役割を改めて見つめ直し、時代に合った運営を進めていくことが求められていると感じています。特に購買部門については、利用促進と販売力の向上が重要な課題の一つです。組合員ニーズを的確に捉えながら、より効果的な販売戦略を立て、利用価値を高めていくことが必要だと考えています。農協を取り巻く環境が変化する中、従来の枠にとらわれない柔軟な発想と戦略的な取り組みが、今後ますます重要になると思います。

Q 地域農業の活性化に向け、農協として今後特に力を入れたい取り組みは何ですか。

地域農業の活性化には、みついし産農畜産物の認知拡大に向けた取り組みが重要だと考えています。品質の高い農畜産物を生産していても、その魅力が十分に伝わらなければ販路拡大や収益向上にはつながりません。農協としては、産地としての強みや特色を積極的に発信し、PR活動を通じてブランド力を高めていくことが必要だと思います。地域の魅力を広く知ってもらうことが、生産者の励みにもなり、地域農業全体の活性化にもつながると感じています。

Q 新規就農者や若手農業者、後継者支援について、どのような取り組みが必要と考えますか。

新規就農者や若手農業者、後継者支援においては、まず土地の確保が重要な課題だと考えています。農業を始めたくても、就農の土台となる農地がなければ一步を踏み出すことはできません。担い手を増やしていくためには、農地の確保や円滑な継承に向けた仕組みづくりが必要です。また、就農後も安心して営農を続けられるよう、地域ぐるみで支えていく環境づくりも大切だと感じています。

Q 地域農業の強みや魅力をどのように感じていますか。

この地域の農業の魅力は、少人数ながら質の高いものづくりを追求している生産者が多いことだと感じています。規模だけではなく、一つひとつの品質や価値を高めようと努力している

点は、この地域ならではの強みです。生産者それぞれが高い意識を持ち、良いものをつくらうとする姿勢が、地域農業の底力につながっていると思います。こうした強みを今後さらに生かしていくことが重要だと考えています。

Q 組合員からの意見や要望で、特に印象に残っているものはありますか。

生産物の規格外品の販売について、もっと協力してほしいという声は印象に残っています。規格外であっても品質に問題のないものを有効活用することは、生産者の所得向上や食品ロス削減の面でも意義があると感じています。こうした声は現場ならではの課題意識でもあり、農協としても販売方法や支援のあり方を考えていく必要があると思っています。

Q ご自身の農業経営（または関わっている農業分野）で日々大切にしていることは何ですか。

近年の物価高の中では、経費を抑える努力を常に意識しています。資材価格や生産コストが上昇する中、経営を安定させるためには、無駄を見直し、効率的な運営を心掛けることが重要です。限られた条件の中で工夫を重ねながら、経営の持続性を高めていくことを大切にしています。

Q これからの農協に、個人としてどんな貢献をしたいと考えていますか。

振興会役員として活動する中で、振興会の仲間や農協担当者と一緒にこれまで以上に連携を深め、生産数や単価の向上に努めていきたいと考えています。個人だけでは難しいことも、仲間や関係機関と協力することで前に進めることができます。そうしたつながりを大切にしながら、地域農業や農協の発展に少しでも貢献していきたいと思っています。





## 土居 正広

令和5年4月 理事就任

経営体：水稲生産

Q これからの農協には、どのような課題や変化が求められると考えていますか。

A これからの農協を考える上で、組合員の高齢化や減少は大きな課題だと感じています。担い手不足や農業人口の減少が進む中、これまでと同じ形では地域農業を維持することが難しくなっています。そうした中で、時代の変化に対応しながら、組合員に寄り添った事業運営や地域農業を支える役割をさらに強めていくことが求められていると思います。農協には、地域とともに持続できる仕組みづくりが今後ますます重要になると考えています。

Q 地域農業の活性化に向け、農協として今後特に力を入れたい取り組みは何ですか。

A 地域農業の活性化には、生産物の収益向上が欠かせないと考えています。生産者が意欲を持って営農を続けていくためには、所得向上につながる取り組みが重要です。農畜産物の品質向上やブランド力の強化、販売面での工夫などを通じて、生産物の価値を高めていく必要があります。農協としても、生産者とともに収益向上を目指し、地域農業の活力につなげていくことが大切だと感じています。

Q 新規就農者や若手農業者、後継者支援について、どのような取り組みが必要と考えますか。

A 新規就農者や若手農業者、後継者への支援は、地域農業を未来につなぐ上で非常に重要です。特に就農に必要な住宅や農地の確保など、受け入れ環境の整備は欠かせません。また、技術や経営面の支援だけではなく、同じ志を持つ仲間とのつながりづくりも大切だと思います。若い世代が安心して農業に取り組める環境を整え、地域全体で支えていく仕組みづくりが必要だと感じています。

Q 地域農業の強みや魅力をどのように感じていますか。

A この地域は雪が少なく、猛暑も比較的少ないため、農畜産物の生産に適した環境であることが大きな強みだと思います。気候条件に恵まれていることは、生産面において大きな魅力です。こうした地域の強みを生かしながら、さらに魅力ある農業づくりを進めていくことが重要だと思います。

Q 組合員からの意見や要望で、特に印象に残っているものはありますか。

A 組合員から寄せられる声の中で、生産資材の価格について商社より高いのではないかという意見は印象に残っています。生産現場にとってコストは大きな課題であり、こうした率直な声は非常に重要だと感じています。組合員の意見を真摯に受け止め、改善できることは改善につなげていくことが、農協への信頼にもつながると思います。現場の声をしっかりと受け止めることは大切だと考えています。

Q ご自身の農業経営（または関わっている農業分野）で日々大切にしていることは何ですか。

A 日頃から大切にしているのは、地域社会に積極的に協力することです。農業は個人だけで成り立つものではなく、地域とのつながりの中で支えられているものだと思います。地域活動への協力や周囲との助け合いを大切にしながら、地域全体の発展につながるよう意識しています。

Q これからの農協に、個人としてどんな貢献をしたいと考えていますか。

A 個人としては、できる限り出資を行いながら、農協事業の推進に貢献していきたいと考えています。組合員として農協を支える意識を持ち、地域農業の発展につながるよう協力していきたいと思っています。

Q 広報誌の読者（組合員）に一言メッセージをお願いします。

A 組合員の皆さんには、さまざまな意見や要望をぜひ積極的に寄せていただきたいと思っています。現場の声は農協にとって大切な財産であり、より良い農協づくりにつながるものです。皆さんとともに考え、支え合いながら地域農業を守り発展させていければと思います。



# 定期貯金キャンペーン

ご成約のお客様に  
よりぞうグッズプレゼント

キャンペーン期間

2026 5/1 金 ▶ 2026 6/30 火 まで

※5月1日金利

店頭金利	上乗せ後
1年 年 0.40%	▶ 年 0.50%
3年 年 0.60%	▶ 年 0.90%
5年 年 0.70%	▶ 年 1.10%

※金融情勢の変化により、店頭金利は変更となる場合があります

キャンペーン  
対象商品



## 定期貯金

- 50万円以上の新規または50万円以上増額書替
- 契約期間1年・3年・5年もの（自動継続扱いに限ります）
- 特別金利 預入期間1年 店頭金利に0.10%上乗せ  
預入期間3年 店頭金利に0.30%上乗せ  
預入期間5年 店頭金利に0.40%上乗せ

### 利息

- ・預入時のスーパー定期貯金の店頭表示金利に、取組期間に応じた金利を上乗せした利率を満期日まで適用いたします（自動継続後は店頭表示金利を適用いたします）
- ・ご案内する金利は税引前であり、利息に対して別途20.315%が課税されます
- ・中途解約の場合は、所定の中途解約利率を適用します

みついし農業協同組合 金融部 信用課

0146-34-2011

# みついし農協機構配置図

2026.04.01

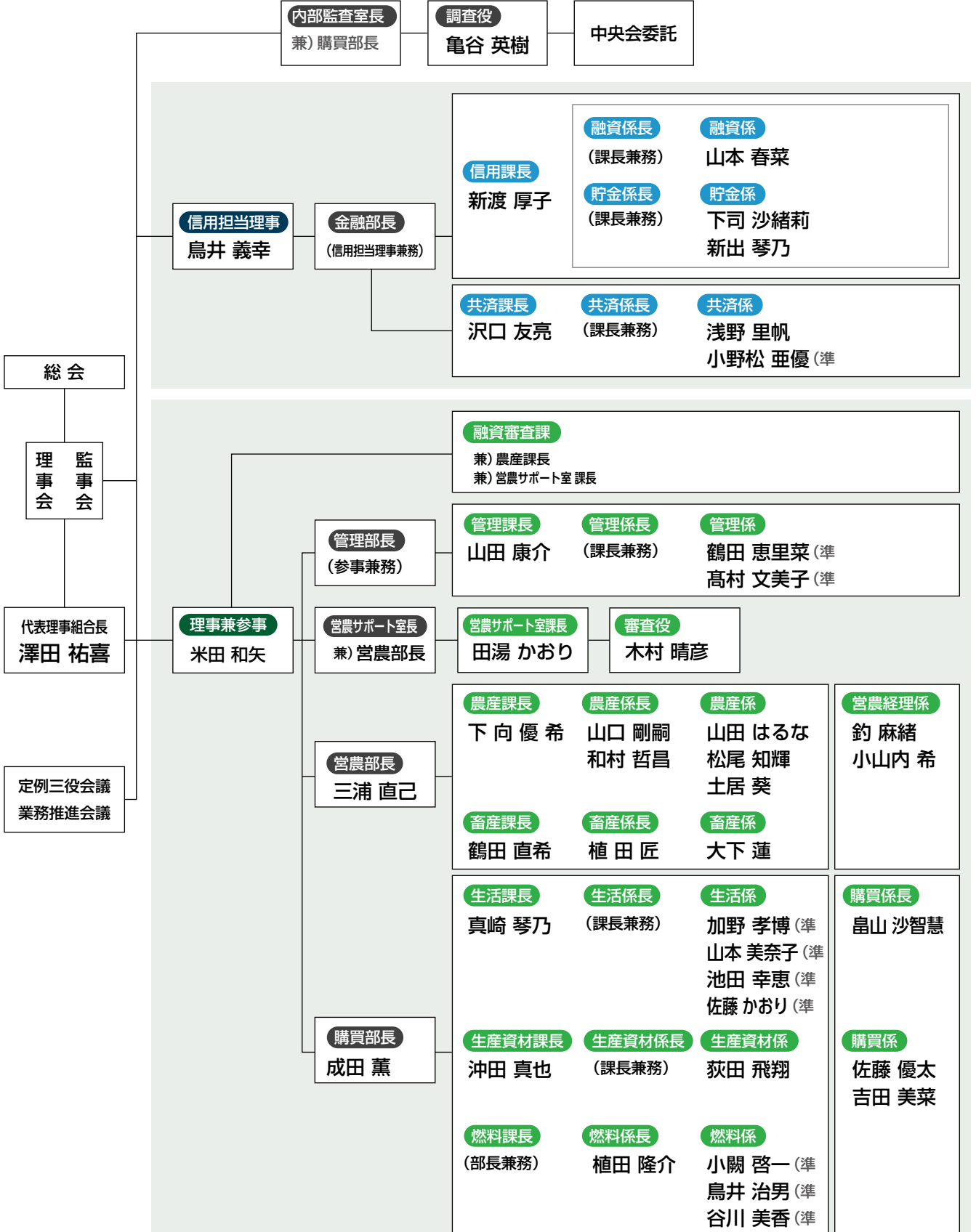

# みついし農業協同組合組織機構図

令和8年4月1日現在

組織名	会長・組合長・部長	副(会長・組合長・部長)	監事	今年度担当理事	会員数	事務局	
生産団体 会長会議	三石軽種馬生産振興会	前田宗将	加野英樹 下屋敷千尋	城地芳信 原口厚三 秋澤聖和	澤田祐喜	82	田湯課長 三浦部長
	みついし水稻振興会	阪井喜博	土居正広	猪野毛哲次	前田宗将	26	下向課長 山田は係
	みついし野菜振興会	桐山昭彦	宗本良昌	飯岡博 川端修	地原有紀	27	土居係 下向課長
	みついし花き振興会	浦東朝和	山口和広	川端貴央 有田誠	森誠	56	山口係長 山田は係
	みついし畑作振興会	土居慎範	林祐二	阪井喜博	澤田祐喜	10	和村係長 下向課長
	みついし和牛生産改良組合	畑端俊樹	三和哲也	酒井誠 森誠	金森哲也	40	植田係長 鶴田課長
	みついし和牛肥育組合	森誠	中山桂一	山野美幸 三和忠雄	土居正広	22	鶴田課長 植田係長
	みついし酪農振興会	仲野武博	安田悦郎	乾良美	土居正広	5	大下係 植田係長
	みついし乳牛検定組合	平野智紀	乾良美	佐々木純一	土居正広	3	大下係 植田係長
	三石農用馬振興会	高澤弘文	柏尾一章	竹内良一	地原有紀	8	大下係 植田係長
理事会	三石青色申告会	猪野毛哲次	山口和広	沖田英幸 土田陽司		95	田湯課長 木村審査役
	みついし農協青年部	河合政広	下川原剛喜 三和哲也	畑端俊樹 萩澤聖和	鳥井義幸	9	松尾係 土居係
	みついし農協女性部	下屋敷麻子	角幸子 萩澤美智子	鳥山玲子 下屋敷紀子	米田和矢	28	木村審査役 三浦部長
協力組織	みついし農協年金友の会	佐々木義博	本多忠明 川端克美	北道健一 片山英夫	鳥井義幸	117	山本係 新渡課長
	軽種馬販売対策委員	委員長(農協理事) 前田宗将	副委員長(振興会副会長) 下屋敷千尋	振興会役員 軽種馬青年部	米田和矢	3 2	田湯課長 三浦部長

※敬称略

JA みついしではこのほど機構改革を行い、  
営農支援体制の強化と組織運営の効率化を図りました。

！ 「営農サポート室」を新設

新規就農や事業承継への支援を強化するため、新たに「営農サポート室」を設置。農地や住宅に関する相談対応も含め、就農から定着までを見据えた総合的な支援体制の充実を図ります。

！ 営農部を再編し2課体制へ

より機動的で柔軟な人員配置を可能とするため、営農部の組織体制を見直し、従来の体制から「農産課」「畜産課」の2課体制へ再編しました。

！ 金融部も機能強化

金融部では、貯金と融資業務を一体的に担う「信用課」と、保障分野を担当する「共済課」の2課体制へ移行。利用者ニーズに即した、よりきめ細やかなサービス提供を目指します。今回の機構改革を通じて、JA みついしでは地域農業の持続的な発展と、組合員サービスのさらなる向上に取り組んでまいります。

JA みついしの今を、Instagram で。

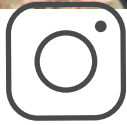

Instagram  
@ja\_mitsuishi ❤️



JA みついしの  
あの日、あの時

## ネズミが増えた理由

燃料課 / 谷川美香



### 金融・生活店舗ご利用の 送迎サービスご案内

5月	19	26			
6月	2	9	16	23	30
7月	7				

運行日程 | 毎週 火曜日

お申込み	管理部 0146-34-2011	山田・鶴田まで
------	---------------------	---------

- ・歌笛川上方面は農協に来るときは町のコミュニティバスをご利用いただき、帰りは農協車でお送りいたします。
- ・富沢方面は農協車で送迎いたします（コミュニティバスの路線が無いため）。
- ・お申込みは電話での予約（前日曜日）により運行し、予約が無い場合は運行はいたしません。

暮らしにうれしい情報、更新中。

**A マート**  
みついし店  
Instagram

@amart\_3214



JA みついし

みついし農業協同組合

〒059-3231 北海道日高郡新ひだか町三石本桐 224 番地 6  
0146-34-2011

<https://www.jamitsuishi.com>

編集 / 広報委員会 発行 : JA みついし